



KULTURSPEKTRUMWALHEIM  
[www.walheim.de](http://www.walheim.de)



**HELD DER  
KOMIK  
HELGE  
THUN**

Reime, Tricks & Comedy  
[helgethun.de](http://helgethun.de)

**FR. 23.02.24**  
**Gemeindehalle Walheim**  
Einlass 19 Uhr · Beginn 20 Uhr

18 € im Vorverkauf: Rathaus/Bücherei/Blumenschmiede Walheim oder [www.easyticket.de](http://www.easyticket.de)



Foto: Fany Fazii • Plakat: Carolin Schattenkirchner

Kontakt: [www.seitzinger-kultur.de](http://www.seitzinger-kultur.de)

GEMEINDE  
WALHEIM





Für unsere Naturgruppe „Bienen“ suchen wir ab sofort eine **pädagogische Fachkraft (m/w/d)** nach §7 KiTaG in Voll- und Teilzeit (mind. 50 %)

**Sie passen zu uns, wenn Sie:**

- Bereitschaft zur Mitarbeit im Team, bei Veranstaltungen und zu Fortbildungsmaßnahmen haben;
- gerne aktiv an der Gestaltung der Bildungs-, Betreuungs- und Erziehungsprozesse der Kinder teilnehmen;
- wert auf Elternarbeit legen;
- einen liebevollen und respektvollen Umgang mit Kindern und Eltern für selbstverständlich halten;
- eine aufgeschlossene, zuverlässige, motivierte und verantwortungsbewusste Person sind.

**Wir bieten:**

- ein motiviertes, freundliches Miteinander im Team;
- eine abwechslungsreiche und interessante Tätigkeit mit einem hohen Maß an Selbstständigkeit;
- die Möglichkeit, eigene Ideen in die Arbeit einzubringen;
- die regelmäßige Teilnahme an Weiterbildungen und die Durchführung von zwei pädagogischen Tagen im Jahr;
- einen sicheren Arbeitsplatz mit einem unbefristeten Arbeitsvertrag und einer Vergütung nach TVÖD-SuE.



Fühlen Sie sich angesprochen? Dann richten Sie Ihre Bewerbung an die Gemeindeverwaltung Walheim, Personalamt, Hauptstraße 68, 74399 Walheim oder per E-Mail an [personal@walheim.de](mailto:personal@walheim.de). Auskünfte erteilt Ihnen Frau Anja Vollborth, Tel. 07143 8041-20.

Wir freuen uns auf Ihre Bewerbung.

GEMEINDE  
WALHEIM



Musikschule Besigheim  
Pfarrgasse 26  
74354 Besigheim  
Telefon: 07143 40789-0  
E-Mail: musikschule@besigheim.de



Freundschaftskonzert „East meets West  
- Chinesische Musik trifft Besigheim“

Mit Schul- und Jugendchören, der **Guzheng**-Spielerin **Xinrui** sowie Blasmusikern aus Beijing, Shenyang, Ludwigsburg und Besigheim



Beijing-Kinderchor der Beijing Second Experimental Primary School

Lanzhou Mädchen-Chor der Shenyang 31 Middle School

Moderation: Ute Kabitsch



Xinrui (Guzheng)

Jugendchor Cantores Trinitatis Ludwigsburg



Steinhaus-Orchester Besigheim

**Sonntag, 04. Februar 2024, 18:00 Uhr**  
**Stadthalle „Alte Kelter“ Besigheim**  
Eintritt frei

## Die Verwaltung informiert

### Veranstaltungskalender Februar 2024

Tag	Uhrzeit	Was	Wer	Wo
01.02.2024	14:30	Stephanushaus-Kaffee	Ev. Kirchengemeinde	Stephanushaus
02.02.2024	19:00	Jahreshauptversammlung	DLRG OG	Gaststätte Auf der Burg
03.02.2024	18:30	Heimspieltag SV Walheim	Abteilung Tischtennis	Gemeindehalle
04.02.2024	10:00	Stammtisch	Westernreitverein	Vereinsgelände
10.02.2024	14:30	Winterfeier	VdK Gemeinschaft	Gaststätte Auf der Burg
15.02.2024	19:00	Vortrag: „Zukunftsgarten, den Klimawandel im Blick“	OGBW	Sportheim Auf der Burg
17.02.2024	18:30	Heimspieltag SV Walheim	Abteilung Tischtennis	Gemeindehalle
22.02.2024	18:00	Gemeinderatssitzung	Gemeinde Walheim	Feuerwehrhaus/ Mühlstr. 112
23.02.2024		Hauptversammlung	Kleintierzüchter	
23.02.2024	20:00	Helge Thun	Kulturspektrum	Gemeindehalle
26.02.2024	19:30	Konfirmanden-Elternabend	Ev. Kirchengemeinde	Stephanushaus
27.02.2024	20:00	Pfr. Stefan Mergentahler: „Wer feuer hat, der leuchtet auch“ – Vom Brennen im Glauben	CVJM	Stephanushaus

## REDAKTIONSSCHLUSS BEACHTEN

Bitte denken Sie an die rechtzeitige Übermittlung Ihrer Bild- und Textbeiträge.

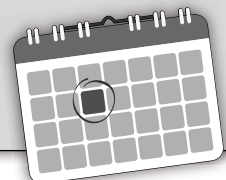



## Abfallkalender

### FEBRUAR

1 Do	15 Do
2 Fr	16 Fr
3 Sa	17 Sa
4 So	18 So
5 Mo	19 Mo
6 Di <b>V4</b>	20 Di <b>V V4 G</b>
7 Mi <b>B</b>	21 Mi <b>B P</b>
8 Do	22 Do
9 Fr	23 Fr
10 Sa	24 Sa
11 So	25 So
12 Mo	26 Mo
13 Di	27 Di
14 Mi <b>R</b>	28 Mi <b>R</b>
	29 Do

## Mikrozensus 2024

### Rund 62 000 Haushalte in der Befragung

#### Deutschlands größte jährliche Haushaltebefragung

Auch im Jahr 2024 befragt das Statistische Landesamt Baden-Württemberg die Bevölkerung im Rahmen des Mikrozensus. Die Befragung startet am 8. Januar 2024. Gleichmäßig über das Jahr verteilt erhalten etwa 62 000 Haushalte im Südwesten Post vom Statistischen Landesamt. Die Auswahl der Haushalte erfolgt dabei auf Basis eines mathematischen Zufallsverfahrens. Die Präsidentin des Statistischen Landesamts Frau Dr. Rigbers bittet die ausgewählten Haushalte mitzuwirken: „Vor allem in Zeiten wirtschaftlicher und sozialer Veränderungen ist der Mikrozensus wichtig. Durch ihn wird ein aktuelles Bild der Lebensverhältnisse aller Gruppen der Gesellschaft gezeichnet.“ Die Erhebung erfasst seit 1957 etwa den Familienstand, Bildungsabschlüsse und die Erwerbstätigkeit. Neben jährlich wiederkehrenden umfasst der Mikrozensus auch wechselnde Themen. 2024 wird zusätzlich nach dem Pendelverhalten der Menschen gefragt. Drei EU-weite Erhebungen ergänzen das nationale Grundprogramm: Fragen zur Beteiligung am Arbeitsmarkt gehören seit 1968 dazu. Seit 2020 erweitern Fragen zu Einkommen und Lebensbedingungen den Mikrozensus. Zuletzt kamen im Jahr 2021 Fragen zur Internetnutzung privater Haushalte hinzu. Dabei sind die Auskünfte aller Menschen gleichbedeutend. Damit die Situation junger als auch alter Menschen korrekt dargestellt wird, gibt es keine Altersgrenze für die Befragung.

Die Ergebnisse des Mikrozensus unterstützen Politik und Verwaltung bei den Planungen und der Entscheidungsfindung. Sie werden auch der Öffentlichkeit zur Verfügung gestellt und von der Wissenschaft genutzt. Viele der Ergebnisse sind europaweit vergleichbar. Er ist die größte jährliche Haushaltebefragung in Deutschland.

## Weitere Informationen

### Methodische Hinweise

#### Wer wird für die Erhebung ausgewählt?

Ein mathematisches Zufallsverfahren bestimmt die zu befragenden Gebäude bzw. Gebäudeteile. Diese sind in maximal fünf Jahren bis zu viermal in der Befragung. Für die ausgewählten Haushalte gilt Auskunftspflicht. Um die Namen der Haushalte in den Gebäuden festzustellen, setzt das Statistische Landesamt Erhebungsbeauftragte ein. Diese können sich mit einem Ausweis des Statistischen Landesamtes Baden-Württemberg ausweisen.

### Wie läuft die Befragung ab?

Ausgewählte Haushalte bekommen ein Anschreiben des Statistischen Landesamtes Baden-Württembergs. Darin sind die Zugangsdaten für die Meldung über das Internet enthalten. Alternativ können die Auskunftspflichtigen die Fragen auch während eines Telefoninterviews beantworten. Die schriftliche Teilnahme auf einem Papierbogen ist ebenso möglich.

### Was passiert mit den Auskünften?

Alle Einzelangaben unterliegen der Geheimhaltung und dem Datenschutz. Sie werden weder an Dritte weitergegeben noch veröffentlicht. Das Statistische Landesamt prüft und anonymisiert die eingegangenen Daten. Die aggregierten Daten werden zu Landes- und Regionalergebnissen weiterverarbeitet.

### Ist die Teilnahme verpflichtend?

Die ausgewählten Haushalte sind zur Auskunft verpflichtet (§13 Mikrozensusgesetz). Die gesetzliche Auskunftspflicht ist notwendig, um repräsentative Ergebnisse zu erhalten. Würden nicht alle Personen antworten müssen, so wären nicht alle Bevölkerungsgruppen in der Stichprobe in ausreichender Zahl vertreten. Von der gesetzlich festgelegten Auskunftspflicht kann deshalb niemand befreit werden, auch nicht alters- oder krankheitsbedingt oder wegen fehlender Sprachkenntnisse.

## Informationen zum immissionsschutzrechtlichen Genehmigungsverfahren zur Errichtung und Betrieb eines Klärschlammheizkraftwerkes in Walheim (Landkreis Ludwigsburg) / Bekanntmachung Freitag, 19. Januar 2024

**Öffentliche Auslage ab Freitag, 26. Januar 2024, bis einschließlich Montag, 26. Februar 2024.**

**Einwendungen von Freitag, 26. Januar 2024, bis einschließlich Dienstag, 26. März 2024, möglich.**

Die EnBW plant die Errichtung und den Betrieb eines Klärschlammheizkraftwerkes auf dem Gelände des Kraftwerks in Walheim. Das hierfür erforderliche immissionsschutzrechtliche Genehmigungsverfahren wird auf Antrag der EnBW in einem gestuften Verfahren, bestehend aus einem Vorbescheid und zwei Teilgenehmigungen, durchgeführt. Mit Antrag vom 23. Februar 2023 hat die EnBW beim Regierungspräsidium Stuttgart (RPS) – Referat 54.1 Industrie – Schwerpunkt Luftreinhaltung als Genehmigungsbehörde (höhere Immissionsschutzbehörde) den Antrag auf Erteilung eines Vorbescheids und der 1. immissionsschutzrechtlichen Teilgenehmigung sowie eines vorzeitigen Beginns zur Errichtung und den Betrieb des geplanten Klärschlammheizkraftwerkes gestellt.

Daraufhin hat das RPS die Antragsunterlagen überprüft, ob diese für die Beurteilung der Zulassungsvoraussetzungen ausreichend sind (sogenannte Vollständigkeitsprüfung). Diese Prüfung hat ergeben, dass noch Ergänzungen im Antrag erforderlich waren, die nachgefordert wurden. Das RPS – Ref. 54.1 – als Genehmigungsbehörde hat nun die Vollständigkeit der eingereichten und zwischenzeitlich ergänzten Antragsunterlagen festgestellt und bestätigt. Aufgrund dessen wird das Vorhaben heute im Staatsanzeiger sowie auf den Internetseiten des RPS und den Gemeinden Walheim und Gemrigheim sowie über das zentrale Internetportal <https://www.uvp-verbund.de/bw> öffentlich bekanntgemacht.

Auf der RPS-Internetseite kann der Bekanntmachungstext unter [www.rp-stuttgart.de](http://www.rp-stuttgart.de) > Service > Bekanntmachungen > Umweltangelegenheiten abgerufen werden.

Die **öffentliche Auslegung** der Antragsunterlagen erfolgt bei der Gemeinde Walheim, bei der Gemeinde Gemrigheim und beim RPS ab **Freitag, 26. Januar 2024, bis einschließlich Montag, 26. Februar 2024**. In Walheim werden die Unterlagen im Rathaus, Hauptstraße 68 in 74399 Walheim, Zimmer 12 ausgelegt, in Gemrigheim im Rathaus, Ottmarsheimer Str. 1, 74376 Gemrigheim, Bauamt, Zimmer 12, beim RPS in Zimmer B 1081, Ruppmannstr. 21, 50565 Stuttgart zu den Öffnungszeiten der jeweiligen Dienststellen. Parallel zu der Auslegung der Antragsunterlagen werden die entscheidungserheblichen Unterlagen im UVP-Portal eingestellt: [www.uvp-verbund.de/bw](http://www.uvp-verbund.de/bw)

**Einwendungen** gegen das Vorhaben können von **Freitag, 26. Januar, bis einschließlich Dienstag, 26. März 2024**, schriftlich (mit Unterschrift) beim RPS oder den Gemeinden Walheim und Gemrigheim unter den zuvor genannten Adressen oder elektronisch per E-Mail an [abteilung5@rps.bwl.de](mailto:abteilung5@rps.bwl.de) erhoben werden.



Bei der Erhebung von Einwendungen ist der Name und die vollständige Adresse des Einwenders/der Einwenderin anzugeben. Einwendungen müssen zumindest die befürchtete Rechtsgutgefährdung und die Art der Beeinträchtigung erkennen lassen. Ebenfalls parallel zur Bekanntmachung und der Auslage der Antragsunterlagen wird das RPS die vom Vorhaben berührten Träger öffentlicher Belange um fachliche Stellungnahme zum Vorhaben bitten.

Der Erörterungstermin zu dem geplanten Klärschlammheizkraftwerk in Walheim wird voraussichtlich am Dienstag, 14. Mai 2024, in der Gemeindehalle Walheim, stattfinden, soweit im Rahmen des immissionsschutzrechtlichen Verfahrens Einwendungen erhoben werden sollten. Das RPS wird dann in einer separaten Pressemitteilung informieren.

#### Zielabweichungsverfahren

Für den vorgesehenen Standort des Klärschlammheizkraftwerkes legt der Regionalplan Stuttgart einen Standort für Regionalbedeutsame Kraftwerksanlagen als Ziel der Raumordnung fest. Die geplante Anlage dient neben einer thermischen Klärschlammverwertung und -beseitigung der lokalen Strom- und Wärmeerzeugung. Eine Verwirklichung der Anlage an diesem Standort setzt daher voraus, dass eine Abweichung von diesem Ziel der Raumordnung zugelassen werden kann. Somit ist parallel zum immissionsschutzrechtlichen Verfahren vorgesehen, ein Zielabweichungsverfahren (ZAV) durchzuführen, um sorgfältig zu prüfen, ob das Klärschlammheizkraftwerk wie von der EnBW geplant errichtet werden kann. Der Antrag für das Zielabweichungsverfahren wird von der höheren Immissionsschutzbehörde beim RPS im Rahmen des immissionsschutzrechtlichen Genehmigungsverfahrens gestellt.

Zuständig für ein solches ZAV ist die höhere Raumordnungsbehörde beim RPS (Referat 21 Raumordnung, Baurecht, Denkmalschutz). In diesem eigenständigen Verfahren wird geprüft, ob das geplante Klärschlammheizkraftwerk raumordnerisch vertretbar und mit den Grundsätzen des Regionalplans vereinbar ist. Am Verfahren werden die öffentlichen Stellen und sonstige Verbände und Vereinigung beteiligt, soweit sie oder ihr Aufgabebereich von der Entscheidung berührt sein können.

### Sperrung Radweg Richtung Kirchheim

Im Zeitraum vom 29.01.2024 bis 01.03.2024 müssen Baumarbeiten zur Herstellung der Verkehrssicherheit von Hochspannungsleitungen am Radweg Richtung Kirchheim durchgeführt werden. Der genaue Ausführungstermin steht noch nicht fest. Der Radweg ist tagsüber voll gesperrt und die Umleitung erfolgt über Gemmrigheim und ist sowohl in Kirchheim als auch in Besigheim ausgeschildert. Der Radweg kann zwischen 16 Uhr und 8.00 Uhr befahren werden die Vollsperrung besteht nur während der Arbeitszeit.

### Altersjubilare

Die Gemeinde wünscht ihren Seniorinnen und Senioren, die ihren Geburtstag feiern, alles Gute, vor allem Gesundheit für das vor ihnen liegende Lebensjahr.

#### 29. Januar 2024

Karin Platzöder, Mörikestraße 10, 70 Jahre

#### 30. Januar 2024

Karin Schäffer, Umlandstraße 5, 70 Jahre

### IMPRESSUM

#### Herausgeber:

Bürgermeisteramt Walheim

#### Druck und Verlag:

Nussbaum Medien Weil der Stadt GmbH & Co. KG,  
Opelstraße 29, 68789 St. Leon-Rot,  
www.nussbaum-medien.de

### INFORMATIONEN

**Vertrieb (Abonnement und Zustellung):** G.S. Vertriebs GmbH,  
Josef-Beyerle-Str. 2,  
71263 Weil der Stadt,  
Tel.: 07033 6924-0,

#### Verantwortlich für den amtlichen Teil, alle sonstigen Verlautbarungen und Mitteilungen:

Bürgermeisterin Tatjana Scheerle,  
74399 Walheim, Hauptstraße 68,  
oder ihr Vertreter im Amt.

**Verantwortlich für „Was sonst noch interessiert“ und den Anzeigenteil:**  
Klaus Nussbaum, Opelstraße 29,  
68789 St. Leon-Rot

E-Mail: info@gsvertrieb.de  
Internet: www.gsvertrieb.de

#### Anzeigenverkauf:

Tel. 07264 70246-70,  
brackenheim@nussbaum-medien.de

### Notdienste

#### Ärztliche Notfallpraxis, Nördlicher Landkreis e. V., Riedstraße 12, 74321 Bietigheim, Tel. 116117

Die Notfallpraxis ist im Krankenhaus Bietigheim.

Öffnungszeiten: Samstag, Sonntag und an Feiertagen von 8 bis 22 Uhr.

Patientinnen und Patienten können zu den Öffnungszeiten ohne vorherige Anmeldung in die Notfallpraxis kommen. Für nicht gefährliche Patienten kann in dringenden Fällen und einer erforderlichen Akutbehandlung ein Hausbesuch über die 116117 angefragt werden. Bei medizinischen Notfällen, insbesondere bei Verdacht auf Herzinfarkt und Schlaganfall, muss sofort der Rettungsdienst unter der 112 alarmiert werden.

Zentrale Notaufnahme (ZNA) Telefon: 07142-79-95120; Chirurgische Notaufnahme Telefon: 07142-79-55018; Innere Notaufnahme Telefon: 07142-79-55120;

Telefonzentrale Krankenhaus Bietigheim Telefon: 07142-79-0

### Kinderärztlicher Notfalldienst

Notfallpraxis für Kinder und Jugendliche im Klinikum Ludwigsburg, Posilipostraße 4, 71640 Ludwigsburg. Öffnungszeiten: Montag – Freitag 18.00 Uhr bis am nächsten Morgen um 8.00 Uhr; Samstag, Sonntag und an Feiertagen ganztags von 8.00 Uhr bis am nächsten Morgen um 8.00 Uhr. Eine telefonische Anmeldung ist nicht erforderlich! Bitte Versichertenkarte mitbringen. Die Notfallpraxis ist Montag bis Freitag von 8.00 Uhr bis 18.00 Uhr geschlossen.

### Zahnärztlicher Notdienst

Den zahnärztlichen Notdienst können Sie unter der Telefonnummer 0761 12012000 erfragen.

### Sonntagsdienst der Apotheken

Der Bereitschaftsdienst beginnt am angegebenen Tag um 8 Uhr morgens und endet am folgenden Tag um 8 Uhr morgens. Eventuelle Änderungen werden in der Tagespresse bekannt gegeben.

#### Samstag, 27. Januar 2024

Schiller Apotheke am Bahnhof, Bahnhofplatz 2 in Bietigheim, Tel. 07142 51776

#### Sonntag, 28. Januar 2024

Bahnhof Apotheke Besigheim, Weinstraße 6 in Besigheim, Tel. 07143 35849

### Wochenenddienst der Diakoniestation

Die Diakoniestation Besigheim, **Außenstelle Walheim**, Villastraße 13, ist unter **07143-35040** (Anruferbeantwortet) erreichbar.

**Die Diakoniestation Besigheim Steinbachstraße 15 in Besigheim ist wie folgt erreichbar:**

Sprechzeiten Montag bis Freitag von 8 Uhr bis 14 Uhr

Pflegedienstleitung 07143-0806311

Hauswirtschaftliche Dienste / Familienpflege 07143-806312

Essen auf Rädern 0172-5784159

Verwaltung 07143-80630

Homepage [www.diakoniestation-besigheim.de](http://www.diakoniestation-besigheim.de)

E-Mail [info@diakoniestation-besigheim.de](mailto:info@diakoniestation-besigheim.de)

### Wochenenddienst Robert-Breuning-Stift

#### Mobile Dienste

Sie können die Mitarbeiter/Innen des Pflegedienstes unter Tel. 801306 Tag und Nacht erreichen. Ihr Gespräch wird auf das Bereitschafts-Handy weitergeleitet.

### Stadtwerke Bietigheim-Bissingen GmbH

#### Wasserversorgung Walheim:

Bereitschaftsdienst (erreichbar Tag und Nacht) bei Wasserrohrbrüchen und Unterbrechungen der Wasserversorgung: 07142 7887111

#### Kläranlage und Kanalisation Walheim:

Bereitschaftsdienst (erreichbar Tag und Nacht): Tel. 07142 7887111



## Netze BW

Bei **Stromausfall** oder sonstigen Problemen in der Stromversorgung: Tel. 0800 3629477

Straßenbeleuchtung (defekte Lampen oder Beschädigungen): Gemeindeverwaltung Frau Huber, Tel. 8041-0 oder online auf [www.walheim.de](http://www.walheim.de)

Bei **Störungen in der Gasversorgung**:  
Tel. 0800 3629-447

## Öffentliche Einrichtungen

### Öffnungszeiten Bürgeramt und Gemeindeverwaltung, Hauptstraße 68:

Montag - Freitag, 8 - 12 Uhr und Montag, 16 - 18 Uhr  
Faxnummer: 8041-33; [info@walheim.de](mailto:info@walheim.de), die einzelnen Mitarbeiter sind per E-Mail mit den Adressen [vorname.nachname@walheim.de](mailto:vorname.nachname@walheim.de) erreichbar.

#### Telefonische Erreichbarkeit:

Bürgermeisterin Tatjana Scheerle 8041-11  
Vorzimmer N.N. 8041-0

#### Haupt- und Personalamt

Anja Vollborth 8041-20

#### Bau- und Ordnungsamt

Chiara Frischknecht 8041-23

#### Standesamt

Michael Hagenlocher 8041-21

#### Bürgerbüro und Kinderbetreuung

Martina Dedio 8041-22

#### Kultur

N.N. 8041-25

#### Kämmerei

N.N. 8041-30

#### Gemeindekasse

Bianca Weyer 8041-32

#### Steueramt, Liegenschaften

Heidi Huber 8041-31

#### Gemeindenvollzugsdienst

Tanja Habjanic 8041-24

#### Bauhof

Andreas Mayer 404180 oder 0172-7615378

#### Gemeindehalle 801098

#### Bücherei 801710

Öffnungszeiten: dienstags 10 - 12 Uhr, mittwochs 15 - 19 Uhr, freitags 16 - 18 Uhr

#### Kindergärten

Beznerkindergarten 801093

Lerchenwegkindergarten 801094

Kinderkrippe 01522/2026186

Naturgruppe (Bienen) 0176/55080588

#### Schule am Baumbach 801090

Kernzeitbetreuung 0152/33575280

#### Jugendhaus Dschunke

Tim Schuster

[schuster.t@caritas-ludwigsburg-waiblingen-enz.de](mailto:schuster.t@caritas-ludwigsburg-waiblingen-enz.de)

Öffnungszeiten:

Dienstag 14 Uhr - 20 Uhr

Donnerstag 14 Uhr - 20 Uhr

## Einrichtungen der Gemeinde

### Musikschule Besigheim



#### Musikschule präsentiert Freundschaftskonzert „East meets West - Chinesische Musik trifft Besigheim“

In diesem Jahr kann die Musikschule Besigheim ihr 45-jähriges Bestehen feiern. Aus diesem Anlass gibt es gleich im Februar einen Konzert-Höhepunkt. So präsentiert die Musikschule in Zusammenarbeit mit dem Deutschland-Asien-Service DAS ein Freundschaftskonzert unter dem Motto „East meets West - Chi-

nesische Musik trifft Besigheim“. Dabei treffen junge Sängerinnen und Sänger aus Peking und Shenyang auf den Jugendchor Cantores Trinitatis Ludwigsburg sowie das Steinhaus-Orchester Besigheim. Traditioneller chinesischer Chorgesang wird erklingen und dargeboten vom Jinfan-Kinderchor der Beijing Second Experimental Primary School. Dieser renommierte Schulchor durfte bei den „World Choir Games“ in Sochi 2016 teilnehmen.



Lanzhiyu Chor der Shenyang 31 Middle School

Ein reiner Mädchenchor wird mit dem Lanzhiyu-Chor der Shenyang 31 Middle School auftreten. Die 13 Mädchen singen mit ihren geschulten Stimmen vierstimmig. Einen besonderen Akzent wird die Guzhang-Spielerin Xinrui setzen. Das Instrument Guzhang ist eine Wölbrettzither mit einer langen Tradition, die in der klassischen und modernen chinesischen Musik gespielt wird. Sie besteht aus Saiten, die mithilfe von Fingerplekten gezupft werden, einem Klangkörper aus Holz und beweglichen Stegen.

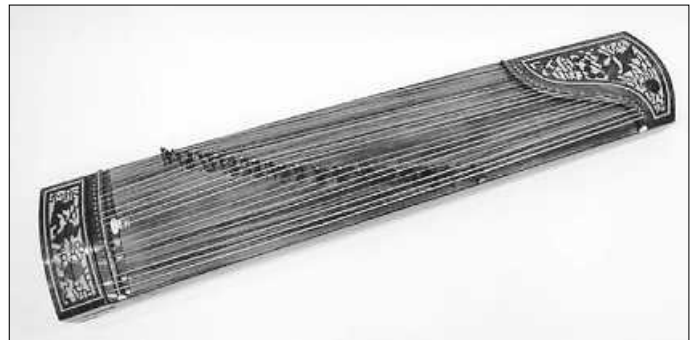

Das chinesische Instrument Guzhang

Fotos: DAS

„Sinn unseres Konzertes ist, dass die Musik Menschen unterschiedlicher Kulturen miteinander verbindet“, sagt Chunfang Liu, die Leiterin des Deutschland-Asien-Service, und ergänzt: „Wir freuen uns sehr, mit der Musikschule Besigheim einen tollen Kooperationspartner gefunden zu haben“. Um den verbindenden Charakter zu unterstützen, singt auch der Jugendchor der katholischen Kirchengemeinde „Zur heiligsten Dreieinigkeit“ mit. Die Kinder und Jugendlichen erhalten eine altersgerechte musikalische Ausbildung unter der Leitung von Susanne Obert. Neben der Mitgestaltung der Gottesdienste führen die Kinder Musicals und Singspiele auf. Auch das weitgereiste Steinhaus-Orchester Besigheim mit seinem Dirigenten Roland Haug wird einen Teil zum abwechslungsreichen Programm beitragen.



Das Steinhaus-Orchester Besigheim unter der Leitung von Stadtmusikdirektor Roland Haug  
Foto: SHO



Zum Finale werden sich alle Musiker zum chinesischen Volkslied über die „Jasminblüten“ sowie „Freude schöner Götterfunken“ vereinigen. Das Konzert findet am Sonntag, den 4. Februar 2024 um 18:00 Uhr in der Stadthalle „Alte Kelter“ Besigheim statt. Der Eintritt ist frei.

### Musik und musikalische Bildung brauchen starken gesellschaftspolitischen Rückhalt

Leipziger Erklärung des Bundesverbandes Musikunterricht und des Verbandes deutscher Musikschulen zur Stärkung musikpädagogischer Beruf

„Musik in ihrer Vielfalt muss eine den gesellschaftlichen Entwicklungen gegenüber angemessene Wertschätzung erfahren. Um die dafür notwendige musikalische Bildung zu sichern, sind die musikpädagogischen Berufe zu stärken!“, fordern der Bundesverband Musikunterricht (BMU) und der Verband deutscher Musikschulen (VdM) in ihrer Leipziger Erklärung vom 12. Januar 2024.

Beide Verbände weisen darin auf das große Problem des beruflichen Nachwuchs- und Fachkräftemangels für Musikunterricht in allgemeinbildenden Schulen und in Musikschulen hin. Dies drohe sich in den kommenden Jahren noch weiter zu verstärken. Zu befürchten seien dadurch massive Einbrüche der musikalischen Bildung bei Kindern und Jugendlichen. Das Fehlen musikpädagogischer Fachkräfte gefährde zudem auch musikalische Angebote im Rahmen des Ganztagsförderungsgesetzes ab Schuljahr 2026/27.

BMU und VdM befürchten aufgrund der mit den aktuellen Entwicklungen verbundenen gesellschaftlichen Kosten weitere drastische Einschnitte in den kommenden Jahren. Dadurch werde die musikalische Bildung von Kindern und Jugendlichen noch stärker gefährdet. Die Corona-Pandemie hat zu einem Rückgang des Instrumental- und Gesangsunterrichts und zum Teil zu existenzgefährdenden Einkommensverhältnissen im Musikbereich geführt. An den Musikhochschulen ist in den letzten Jahren eine immer weiter sinkende Zahl an Studienbewerbungen insbesondere in der Musikpädagogik zu beobachten. Unsichere Einkommensperspektiven verstärken diese Tendenz auch weiterhin.

BMU und VdM setzen sich für eine umfassende Bildung ein, zu der auch die musikalische Bildung gehört: „Musik und musikalische Bildung brauchen starken gesellschaftspolitischen Rückhalt. Ist dieser nicht vorhanden, werden zukünftig immer weniger junge Menschen Musik, insbesondere die Musikpädagogik, zu ihrem Beruf machen. Die gesellschaftliche Relevanz der musikalisch-kulturellen Bildung darf nicht nur behauptet, sie muss gelebt und politisch gestaltet werden!“, so die Forderung der beiden Verbände.

## Kirchliche Mitteilungen

### Evangelische Kirchengemeinde Walheim



Über dir geht auf der Herr, und seine Herrlichkeit erscheint über dir.  
(Jesaja 60,2)



Foto: Internet

#### Wenn du glaubst, es geht nicht mehr...

...kommt irgendwo ein Lichtlein her. – Dieser Spruch ist recht bekannt. Einerseits ist er ganz wahr. Andererseits ist er völlig falsch. Wieso?

Wahr ist der Spruch, weil er recht hat mit der Hoffnung, dass das Leben weitergeht, auch wenn ich nicht weiter-

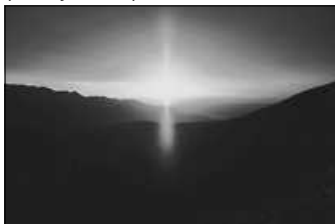
weiß. Ja, manchmal verzweifeln wir. Manchmal sehen wir nicht mehr über den Berg an Sorgen hinaus, die sich vor uns auftürmen. Aber bloß, weil ich keine Lösung sehe, heißt das nicht, dass es keine gibt. Wie oft schon haben sich Probleme unerwartet oder nach einer gewissen Zeit geklärt, erledigt oder in Wohlgefallen aufgelöst! Das stimmt zuversichtlich.

Falsch ist der Spruch jedoch, weil er behauptet, das Licht komme irgendwo her. Das stimmt nicht. Denn jedes Hoffnungszeichen, jeder Lichtblick, jedes Aufflackern von neuer Kraft kommt von Gott, dem Herrn! Sein „Angesicht leuchtet über uns“, wie es

im Segen heißt. „Über dir geht auf der Herr, und seine Herrlichkeit erscheint über dir.“ – So drückt es der Wochenspruch aus. Gott meint es gut mit uns. Darum schenkt er Auswege und Lösungen und lässt das Leben weitergehen. Er ist die Quelle allen Lichts und aller Hoffnung. Das stimmt zuversichtlich!

Herzlich grüßt Sie

Ihr Pfarrer Christian Lehmann

Wir geben über die Homepage ([www.kirche-walheim.de](http://www.kirche-walheim.de)) bekannt, welche Gottesdienste im Internet übertragen werden! Geplant sind: 4.2., 11.2., 18.2., 25.2.

#### Freitag, 26./Samstag, 27. Januar

15-16.00 Uhr öffentliche Kirchengemeinderatssitzung im Stephanushaus; anschließend Abfahrt zur KGR-Klausur auf dem Schönblick – wir sind dankbar für alle Fürbitte!

#### Sonntag, 28. Januar – Letzter Sonntag nach Epiphania

10.00 Uhr Gottesdienst (Prädikantin Allmendinger; Predigttext: 2. Korinther 4, 6-10; Opfer: eigene Gemeinde)

10.00 Uhr Kindergottesdienst im Stephanushaus

#### Montag, 29. Januar

19.30 Uhr Anmeldeabend für die Konfirmation 2025 (s.u.)

20.00 Uhr Hauskreis (Anspr. Fam. Weiß)

#### Dienstag, 30. Januar

9.30-11.00 Uhr Mini-Club im Stephanushaus – Lustige Tiere basteln (Teil 2)

17.00 Uhr Frauenchorprobe im Stephanushaus

19.15 Uhr Gebetskreis im Stephanushaus

20.00 Uhr Hauskreis (Anspr. Fam. Mergenthaler)

#### Mittwoch, 31. Januar

Konfirmandenunterricht (genauere Infos besprechen wir direkt miteinander)

#### Donnerstag, 1. Februar

14.30 Uhr Stephanushauskaffee im Stephanushaus

18.00 – 20.00 Uhr Abgabe der Kleidersäcke für die Kleidersammlung für Bethel (Garage)

#### Freitag, 2. Februar

15.30 Uhr Gottesdienst im Haus am Bürgergarten

18.00 – 20.00 Uhr Abgabe der Kleidersäcke für die Kleidersammlung für Bethel (Garage)

#### Samstag, 3. Februar

18.00 – 20.00 Uhr Abgabe der Kleidersäcke für die Kleidersammlung für Bethel (Garage)

#### Sonntag, 4. Februar – Sexagesimä

10.00 Uhr Gottesdienst (Prädikantin Reiner)

10.00 Uhr Kindergottesdienst im Stephanushaus

#### Anmeldung für die neuen Konfirmanden!

Am Montag, dem 29. Januar, um 19.30 Uhr im Stephanushaus findet die Anmeldung für die neuen Konfirmanden statt. Eltern mit Kindern, die zurzeit die 7. Klasse besuchen, bekommen einen persönlichen Einladungsbrief. Wer keinen Brief bekommen hat, aber sich für die Teilnahme am Konfi-Kurs interessiert, kann sich gerne im Pfarrbüro melden (Kontaktdaten s.u.)!



Logo: Internet



Code: F. Wulle

#### Auf dem neusten Stand!

Wer auf privatem Weg die aktuellsten Infos der Kirchengemeinde erhalten möchte, kann sich über diesen QR-Code in den WhatsApp-Kanal eintragen!

#### Kleidersammlung für Bethel - Fair handeln mit Alttextilien

Recycling ist nicht nur gut für die Umwelt, es schafft Arbeits-

plätze und ist auch aus sozialer Sicht empfehlenswert. Kaum zu glauben, dass es diese Idee bereits im Jahr 1890 gab - bei der Gründung der Brockensammlung Bethel. Was vor mehr als 125 Jahren begann, ist heute dank der Hilfe von rund 4500 Kirchengemeinden in Deutschland aktueller denn je. Knapp 10.000 Tonnen Alttextilien werden der Brockensammlung Bethel jedes Jahr anvertraut. Allein in der **Ev. Kirchengemeinde Walheim** kamen **im letzten Jahr 1.600 kg** für den guten Zweck zusammen.



Logo: Bethel